

产品获得CCC认证
本企业通过ISO9001
质量管理体系认证

V1210803

Joyoung 九阳

使用说明书

Operation Instruction

高速破壁调理机
L18-P139

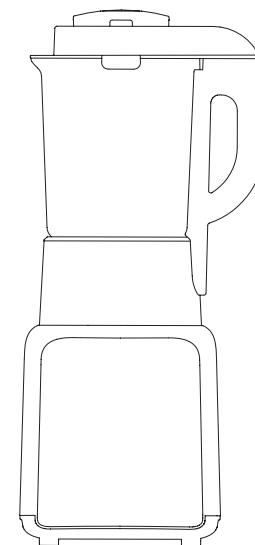

九阳股份有限公司
Joyoung Company Limited

济南市槐荫区美里路999号
No. 999 Meili Road, Huaiyin District, Jinan
邮编: 250118 电话: 400 6186 999
www.joyoung.com

使用产品前请仔细阅读本使用说明书，并妥善保管



微信扫一扫，注意事项全知道

前言

尊敬的用户：

感谢您使用九阳高速破壁调理机。本说明书适用于 L18-P139 产品，书中所有内容仅供用户使用和维护时参考，未尽事宜，欢迎向本公司的客户服务部门咨询。

本产品与食品接触配件均符合相应法律法规和标准要求，请放心使用。

愿九阳产品给您的生活带来温馨、便捷与健康。

目录

| | |
|-----------------|----|
| 第一章 安全注意事项 | 1 |
| 第二章 产品部件名称 | 4 |
| 第三章 产品使用方法 | 7 |
| 第四章 清洁和保养 | 9 |
| 第五章 故障分析及排除 | 10 |
| 第六章 产品基础信息和装箱明细 | 11 |
| 第七章 电气原理图 | 11 |
| 食谱 | 12 |
| 有害物质限制使用标识表 | 14 |
| 食品接触材料信息表 | 15 |
| 售后服务 | 16 |

第一章 安全注意事项



对可能导致人员危险、重伤、重大财产损失的风险要警惕。

1. 产品运行前，请确认杯盖旋转到位。
2. 产品运行中，严禁打开杯盖。
3. 请小心蒸汽口、热杯体，以免发生烫伤。
4. 请勿将玻璃搅拌杯浸入水中。
5. 热的液体倒入杯体时，由于快速蒸发，应小心热蒸汽从杯盖中喷出。



对可能导致人员受伤或物品损害的风险要关注。

1. 本产品不打算由存在肢体、感官或精神能力缺陷或缺少使用经验和知识的人（包括儿童）使用，除非有负责他们安全的人对他们进行与器具使用有关的监督或指导。应照看好儿童，确保他们不玩耍本产品。
2. 使用本产品时，请将其置于平稳的台面上。请勿在倾斜、不稳定的台面上或在地毯、毛巾、塑料、纸等易燃物品上操作本产品，并请远离台面边缘，以免产品倾倒或发生事故。
3. 产品工作时，严禁移动产品、提起杯体或触碰刀片、电机等可动部件，以免造成人身伤害或损坏产品。
4. 产品工作时，严禁打开杯盖添加食材，以免发生喷溅烫伤。可打开杯盖中间的投料盖，通过投料孔添加食材（如图一）。

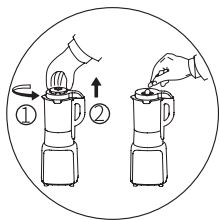

图一

5. 在产品工作过程中若有液体溢出，请及时清理，避免液体溢出至连接器处。
6. 本产品仅适于家庭使用，请勿作为其他用途。
7. 本产品仅限中国大陆海拔 2000 米以下地区使用。
8. 本产品为 I 类电器，使用前请确保接地线接地良好，以免发生漏电事故。
9. 本产品输入电压 / 频率为 220V/50Hz，接通电源前，请检查是否与当地电压相

符。高或低于该电压可能会影响产品性能或损坏电器元件，建议使用稳压器，以确保产品正常使用。

10. 本产品仅限于与配套的（包括产品本身配置的和本公司独立出售的）主体、杯体等部件一起使用，请勿使用非配套的部件，以免影响产品性能或发生事故。
11. 使用前请检查主体、杯体等部件是否完好。如发现损坏，请停止使用并及时与本公司客户服务部门联系。请勿自行拆卸修理，以免影响产品性能或发生事故。
12. 如果电源软线损坏，为了避免危险，必须由制造商、其维修部或类似部门的专业人员更换。
13. 请勿用湿手插、拔电源插头，以免触电。断开电源时，请用手握住插头拔出，请勿拉扯电源线；请勿将电源线碰到尖锐的棱边、尖角等物，以免损坏漏电。
14. 禁止空载（杯中无食材）或超载（食材量超过额定值）使用本产品。
15. 本产品的速度与时间调节功能仅适用于 DIY 食谱制作。
16. 本产品可配合专用的干磨杯部件用于干磨，严禁将搅拌杯体用于干磨。
17. 接通电源前，请确认杯体及其他部件已安装到位，以免产品不通电或造成人身伤害。
18. 在更换部件或接触运动部件前要关掉电源开关并断开电源。
19. 在拆、装、调校或清洗本产品的任何部件之前，请关闭开关、断开电源，以免产品漏电或意外启动。
20. 请按照说明书或食谱规定量加入食材（热饮 1400mL、冷饮 1750mL），加入过量食材可能会损坏电机，造成喷溅溢出或煮不熟（如图二）。

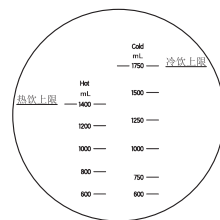

图二

21. 本产品连续搅拌时间不得超过 6 分钟（各程序运行时间参考食谱说明及显示屏指示），每次搅拌后需停机 1 分钟；以上为一个周期，连续工作 3 个周期后，必须断开电源，冷却 15 分钟后再工作，以保证产品寿命。
22. 本产品显示界面炖煮功能连续加热时间不得超过 90 分钟，杂粮粥功能连续加热时间不得超过 60 分钟，其他热饮功能连续加热时间不得超过 40 分钟。如果在制作热饮时断电，重新通电前，请更换食材重新制作，以免造成粘稠。

23. 如果刀片被卡住，请先关闭开关、断开电源，再进行清理，以免发生伤害事故或损坏产品。
24. 产品加工完毕，发出 5 声“嘀”提示音，请先断开电源，再取下杯体、杯盖等部件，以免发生事故。
25. 如果产品运行时突然停止工作，可能是电机过热触发的自我保护行为，请断开电源，冷却 20 ~ 30 分钟后方可使用。
26. 本产品采用智能芯片控制，粉碎时出现间歇性忽快忽慢的声音属正常现象。
27. 杯体及与食品接触部件用清水进行清洗。排空杯体和清洗部件时，请小心操作，务必注意锋利的刀刃，以免割伤（可佩戴保护手套）。热杯使用完毕后加热元件表面仍有余热，请冷却后再进行清理。
28. 严禁冲洗热杯手柄及杯底耦合器，以免发热盘进水，损坏产品或发生事故。
29. 严禁热杯手柄及主体耦合器进水；如果进水，必须擦干或晾干后才能使用。
30. 请勿将本产品任何部件放入洗碗机、微波炉、消毒柜或超过 60°C 的热水中清洗或消毒，亦勿使用其他设备加热，以免部件变形或损坏。
31. 请勿将本产品置于高温、强磁、易燃易爆气体（如天然气、沼气等）等环境中，以免部件工作异常或发生事故。
32. 产品必须远离火源 30cm 以上，以免损坏产品或发生火灾危险。
33. 无人使用时请关闭开关、断开电源，以免产品发生短路。
34. 丢弃本产品和产品包装时，请交由有相关资质的部门回收，丢弃时请剪断电源线。
35. 本产品在高速搅拌时会产生一定程度的机械噪声，打扰之处，敬请谅解。
36. 体积大或者长条状的食材应分成单边不大于 3cm 的小块或长度不大于 4cm 的小段。
37. 玻璃搅拌杯容易破裂，请小心使用、轻拿轻放；如发现破损，请立即停止使用，以免发生危险。
38. 杯盖或投料盖上的透气孔处请务必清洗干净，严禁堵塞，以免发生喷溅等事故。
39. 破壁率是使用松花粉搭配九阳干磨杯或魔法棒在最高速度档位的实验条件下测定，实际日常生活使用环境下可能存在差异。

第二章 产品部件名称

① 产品各部件名称

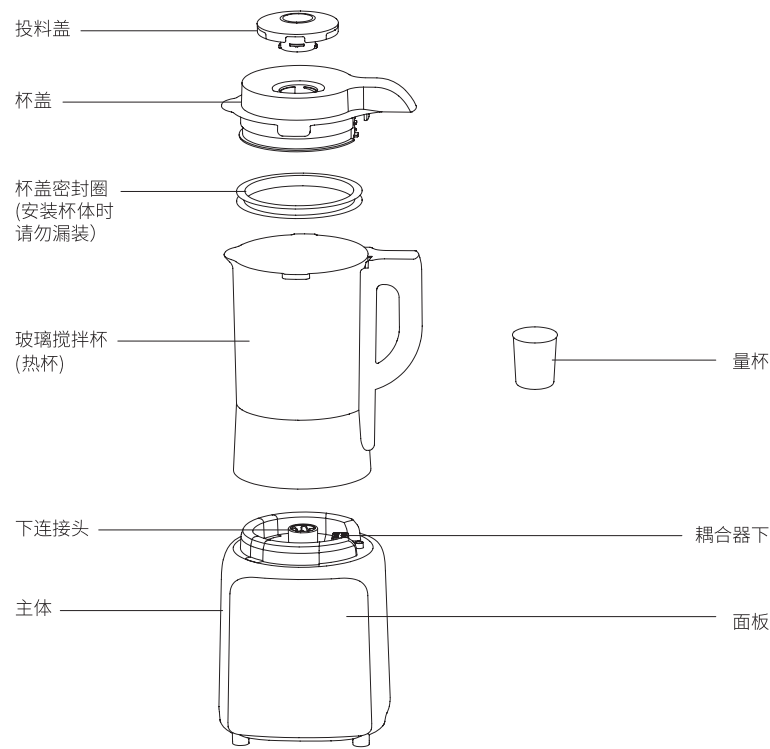

注：产品图片请以包装内实物为准！

② 量杯——常见食材参照表

| 食材 | 1 杯量 | 克数 (g) |
|-----|------|--------|
| 黄豆 | 1 杯 | 75 |
| 大米 | 1 杯 | 90 |
| 小米 | 1 杯 | 100 |
| 红豆 | 1 杯 | 75 |
| 绿豆 | 1 杯 | 90 |
| 黑芝麻 | 1 杯 | 65 |
| 白芝麻 | 1 杯 | 65 |
| 燕麦 | 1 杯 | 75 |
| 花生 | 1 杯 | 65 |
| 腰果 | 1 杯 | 60 |

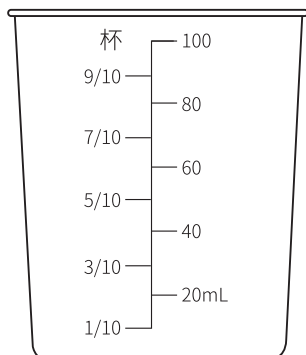

- 注：1. 所有数据由九阳研发中心提供，若有变更恕不另行通知；
2. 由于食材的形状、大小、种类差异较大，实际的克重以使用的食材为准，以上量杯对应的食材克重仅供参考。

③ 操作界面及功能介绍

● 界面各区域功能介绍

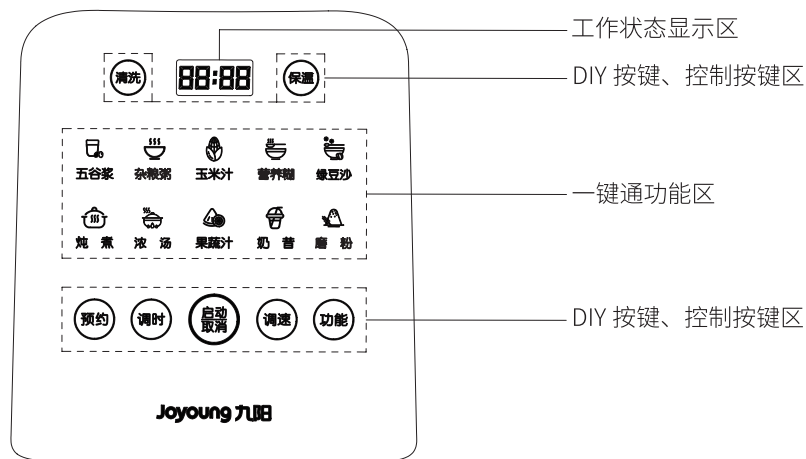

● 工作状态显示区介绍

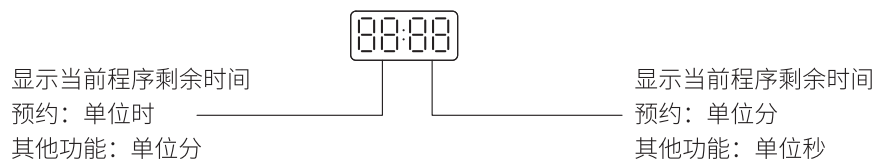

● 一键通功能和 DIY 按键介绍

| 功能介绍 | | 备注 搅拌杯：冷饮最大容量为1750mL 热饮最大容量为1400mL |
|-----------|-----|--|
| 一键通功能介绍 | 五谷浆 | 用于制作五谷类豆浆、原味豆浆等【加热】 用于干豆做豆浆，食材和水的比例约1:13； 用于湿豆做豆浆，食材和水的比例约1:9； 食材总量不超过1400mL。 |
| | 杂粮粥 | 用于制作养生粥类，如杂粮粥、海鲜粥等【加热】 用大米做粥，食材和水比例约为1:12； 食材总量不超过1400mL。 |
| | 玉米汁 | 用于制作玉米汁等【加热】 玉米粒和水比例约1:2.5，适量加入冰糖，食材和水总量请不超过1400mL。 |
| | 营养糊 | 用于制作各种米糊，如南瓜米糊、黑芝麻糊等【加热】 食材和水比例约1:9，食材和水总量请不超过1400mL。 |
| | 绿豆沙 | 用于制作绿豆沙、红豆沙等【加热】 食材和水比例约1:9，食材和水总量请不超过1400mL。 |
| | 炖煮 | 用于炖煮排骨汤，银耳羹等汤品类【加热】 制作过程中食材不搅拌； 食材总量不超过1400mL。 |
| | 浓汤 | 用于制作鱼汤、西式浓汤等【加热】 使用本产品制作鱼汤时，因鱼品种和大小有差异，可能存在少量鱼刺骨残留，饮用前请用滤网过滤；总食材量不超过1200mL； 其他浓汤食材总量请勿超过1400mL。 |
| | 果蔬汁 | 用于制作各种果蔬汁，如果蔬汁、橙汁等【非加热】 食材和水总量不超过1750mL。 |
| | 奶昔 | 用于制作奶昔，如香蕉奶昔等【非加热】 食材和水总量请不超过1750mL。 |
| | 磨粉 | 用于制作米粉、豆粉等五谷粉类【非加热】 本功能请采用干磨杯进行制作。 |
| DIY 功能键介绍 | 清洗 | 用于杯体清洗，清洗时建议加入水量600mL~1750mL；清洗完成后进入待机界面。 |
| | 保温 | 默认保温55°C，不可调整。 |
| | 预约 | 1、用于提前设置好产品工作时间，到预约设定好的时间后，食材加工完成； 2、使用“预约”功能时，请先使用功能按键选择具体功能，如“五谷浆”，然后再按“预约”键，默认预约时间为1小时，再次按下“预约”键调节预约时间，每按一次为0.5小时，可以长按快速调节；预约时间为1~12小时之间，预约显示时间表示食材制作完成时间。 |
| | 调时 | 调节时间在1分钟内时，每按一次按键时间增加5秒，调节时间大于1分钟时，每按一次按键时间增加10秒，最大6:00（分钟）。此按键支持长按快速调节时间，长按按键超过2秒后可快速调节时间。 |
| | 调速 | 速度最低档为L档，最高档为H档，每按一次按键增加1档。LED速度显示内容为L、1、2、3、4、5、6、7、8、9、H。速度档位循环可调。速度选择完毕后一定要选择对应的时间，如果时间为00:00主机将无法启动，调整时间与速度没有先后顺序要求，主机在工作过程中不可调整速度。 |

- 注：1. 各功能食材总量请勿超过各功能上限；
2. 具体食材比例搭配请参考食谱；
3. “预约”只适用于需要加热的功能，如五谷浆等，其中杂粮粥默认显示 1.5 小时，炖煮默认显示 2 小时；
4. 一键通按键的速度和时间已设置成理想状态，不需要再进行调节；
5. 调速按键可配合九阳研磨杯使用，用于加工食材、打粉等操作。

第三章 产品使用方法

① 玻璃搅拌杯安装

- ① 将投料盖安装到搅拌杯盖上并旋紧，组成搅拌杯盖组件；
- ② 将杯盖组件安装到搅拌杯上并旋紧，组成搅拌杯组件；
- ③ 然后将搅拌杯组件安装到主体上。

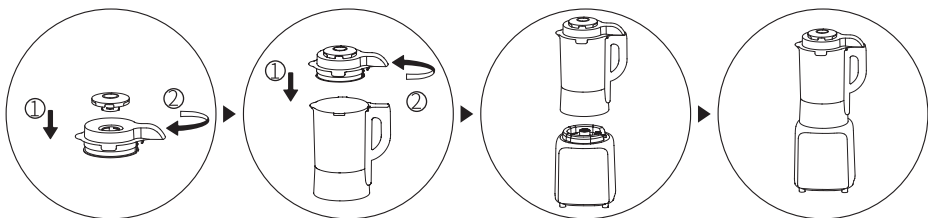

② 一键通功能详细使用说明

- ① 将装好食材的搅拌杯组件装在主机上并接通电源；
- ② 选择食谱对应的功能按键，如“五谷浆”键；
- ③ 按下“启动/取消”键，产品开始运行；
- ④ 食材加工完毕，产品自动停止运行，并发出 5 声“嘀”提示食材制作完成；待刀片完全停止转动，取下搅拌杯，倒出食物。

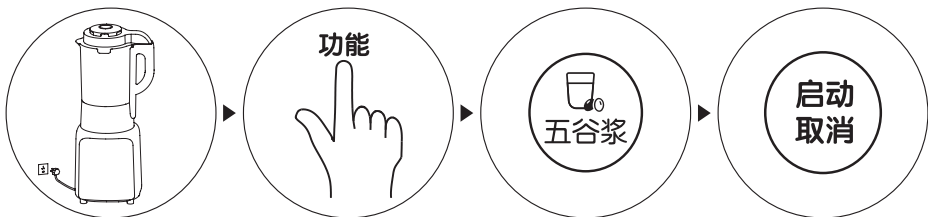

- 注：1. 加入食材量请勿超过说明书及食谱要求；
2. 产品工作过程中，除“启动/取消”键外，按其它按键无反应属正常现象；
3. 加热工作完成后，产品会自动进入保温状态，界面显示 --|□-，最长保温时间 4 小时。

③ 预约功能详细使用说明

- ① 将装好食材的搅拌杯组件装在主机上并接通电源；
- ② 选择食谱对应的功能按键，如“五谷浆”键；
- ③ 按下“预约”键，默认预约时间为 1 小时，再次按下“预约”键调节预约时间；
- ④ 按下“启动/取消”键，产品进入预约状态；
- ⑤ 食材加工完毕，产品自动停止运行，并发出 5 声“嘀”提示食材制作完成；待刀片完全停止转动，取下搅拌杯，倒出食物。

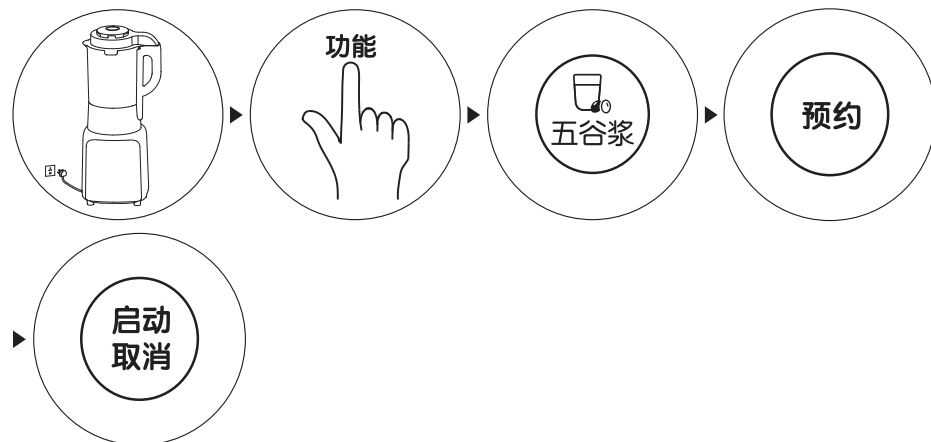

- 注：1. 预约功能只适用于带加热的功能；
2. 预约时间为 1~12 小时之间，预约显示时间表示食材制作完成时间。

④ 海拔适应调整方法

- 为保证食材制作效果，首次使用机器前，请按以下步骤调整海拔适应：
- ① 搅拌杯内加入 1000mL 水（请勿加入其它食材），装好杯盖和投料盖，安装到主机上；
 - ② 接通电源，在通电 15 秒内，同时长按“预约”和“功能”键 2 秒，机器进入海拔适应调整模式；
 - ③ 设置完成后，显示屏循环显示“88:88”，同时机器将水加热至沸腾；
 - ④ 当显示屏显示“00:00”，同时发出“滴滴...”的提示音，海拔自适应程序完成。

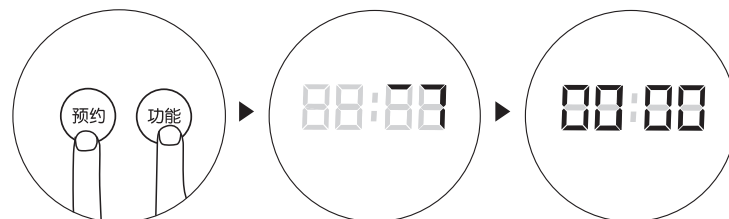

- 注：1. 煮水过程中有较大的水蒸汽，请注意防烫；
2. 该功能设置一次后，再次通电无需重复设置；
3. 当机器所处海拔变化较大时，请再次按上述操作，进行海拔适应调整。

第四章 清洁和保养

- ① 产品使用后，请及时断开电源并清洗产品。
- ② 请勿使用钢丝球、研磨性清洁剂或腐蚀性液体（如汽油、丙酮）清洁本产品。
- ③ 主体和热杯外部可用湿布擦拭，请勿将主体和热杯放在水或其他液体中冲洗、浸泡或喷淋，以免器件损坏或产品漏电（如图三、图四、图五）。
- ④ 杯体及与食品接触部件用清水进行清洗（如图六）。排空杯体和清洗部件时，请小心操作，务必注意锋利的刀刃，以免割伤（可佩戴保护手套）。

注：发生粘糊情况可自行清洁，不影响正常使用。

- ⑤ 快速清洗：在杯体中加入适量清水，安装好杯盖，将杯体安装到主体上；接通电源，选择“清洗”功能，按下“启动/取消”键开始自动清洗；清洗完毕后，断开电源，取下杯体，打开杯盖将水倒出，将杯体擦干或晾干。

注：若接触肉类等较油腻的食材，建议用洗碗帕和洗洁精进行手工清洗。

- ⑥ 收纳储存时，请确保产品清洁、干燥，并放置于干燥、通风、避免阳光直接照射处。



严禁冲洗

图三



严禁浸水

图四



图五



图六

第五章 故障分析及排除

| 故障现象 | 原因分析 | 故障排除 |
|-------------------|--|---|
| 指示灯不亮 | 1、电源线未插好 2、杯体与主机没有装配好 | 1、检查电源线并保证插好 2、保证搅拌杯体与主机配合好 |
| 指示灯亮产品不工作 | 产品本身故障 | 送当地售后服务部维修 |
| 加热不停止 | 产品本身故障 | 送当地售后服务部维修 |
| 溢锅 | 1、选择功能键不合适 2、加入食材和水过多或过少 3、产品本身故障 | 1、按食谱或说明书选择对应的功能 2、按食谱配方或说明书要求操作 3、送当地售后服务部维修 |
| 粘糊 | 1、杯内未清洗干净 2、加入食材过多 3、选择功能键不合适 | 1、将搅拌杯清洗干净 2、按食谱配方操作 3、按食谱或说明书选择对应的功能 |
| 加工时间过长 | 电压过低 | 使用稳压器 |
| “E03”“E04”报警 | 电压异常 | 使用稳压器 |
| “E08”报警 | 1、加入食材过多 2、选择功能键不合适 3、产品本身故障 | 清理杯中食材，加入清水重新启动 ①如能正常工作，请按食谱或说明书要求加入食材并选择对应功能； ②如不能正常工作，请送当地售后服务部维修 |
| “E06”报警 | 1、加入食材过多 2、搅拌杯未加水 3、选择功能键不合适 4、产品本身故障 | 清理杯中食材，加入清水重新启动 ①如能正常工作，请按食谱或说明书要求加入食材并选择对应功能； ②如不能正常工作，请送当地售后服务部维修 |
| “E19”报警 | 杯体内温度超过 80°C，此时执行加热食谱，可能导致沸腾喷溅 | 杯内食材和水温度较高，请更换为常温食材或加冷水后，重新启动工作 |
| “E01”“E05”“E13”报警 | 产品本身故障 | 拔下电源等待 1 分钟后，重新通电启动一次，若故障仍未排除，请送当地售后服务部维修 |

第六章 产品基础信息和装箱明细

| | | |
|------|--|---------------------|
| 产品型号 | L18-P139 | |
| 执行标准 | GB 4706.1-2005、GB 4706.19-2008、GB 4706.30-2008 | |
| 产品尺寸 | 228mm×192mm×500mm | |
| 产品净重 | 约4.4kg | |
| 技术参数 | 额定电压 | 220V |
| | 额定频率 | 50Hz |
| | 加热功率 | 800W |
| | 搅拌功率 | 800W |
| | 额定容量 | 热饮:1400mL 冷饮:1750mL |
| 装箱明细 | 高速破壁调理机 | 1台(含玻璃搅拌杯1个) |
| | 说明书 | 1本 |
| | 量杯 | 1个 |

注：本产品的部分参数可能会有变更而未及通知，不便之处，敬请谅解。

第七章 电气原理图

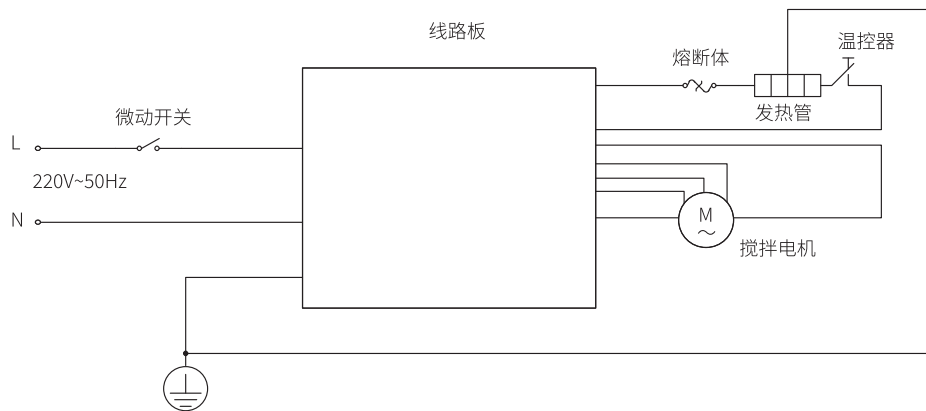

食谱

说明：以下食谱为推荐食谱，仅作参考，由于实际使用的食材品种及特点不同，制作效果有差异属正常现象。

① 红豆紫米浆

食材：红豆 40 克（约 5/10 量杯），紫米 15 克（约 2/10 量杯），冰糖 10 克，加水至 800 毫升。

- 做法：**
1. 将所有食材洗净备用；
 2. 将全部食材放入杯中，加水至 800 毫升，盖紧杯盖；
 3. 触控“功能”键，选择“**五谷浆**”功能；
 4. 按下“启动/取消”，待完成即可。

② 五谷豆饮

食材：黄豆 15 克（约 2/10 量杯），大米 15 克（约 2/10 量杯），小米 15 克（约 2/10 量杯），玉米碴 15 克（约 2/10 量杯），小麦仁 15 克（约 2/10 量杯），加水至 1200 毫升。

- 做法：**
1. 将所有食材洗净备用；
 2. 将全部食材放入杯中，加水至 1200 毫升，盖紧杯盖；
 3. 触控“功能”键，选择“**五谷浆**”功能；
 4. 按下“启动/取消”，待完成即可。

③ 紫薯杂粮粥

食材：紫薯 150 克（约 1.5 个），大米 40 克（约 5/10 量杯），赤小豆 40 克（约 5/10 量杯），小米 30 克（约 3/10 量杯），花生 20 克（约 3/10 量杯），红枣 20 克（约 4-5 颗），加水至 1200 毫升。

- 做法：**
1. 将所有食材洗净，紫薯去皮、切块，赤小豆、花生提前浸泡 4 小时左右备用；
 2. 将全部食材放入杯中，加水至 1200 毫升，盖紧杯盖；
 3. 触控“功能”键，选择“**杂粮粥**”功能；
 4. 按下“启动/取消”待完成即可。

④ 香浓玉米汁

食材：鲜玉米粒 80 克，大米 20 克（约 3/10 量杯），小米 20 克（约 2/10 量杯），冰糖 10 克，加水至 1000 毫升。

- 做法：**
1. 将所有食材洗净备用；
 2. 将全部食材放入杯中，加水至 1000 毫升，盖紧杯盖；
 3. 触控“功能”键，选择“**玉米汁**”功能；
 4. 按下“启动/取消”，待完成即可。

⑤ 南瓜小米糊

食材：南瓜 200 克（切成 2x2x2 厘米的 10 块），小米 60 克（约 6/10 量杯），加水至 1000 毫升。

- 做法：**
1. 将所有食材洗净，南瓜去皮、切块备用；
 2. 将全部食材放入杯中，加水至 1000 毫升，盖紧杯盖；
 3. 触控“功能”键，选择“**营养糊**”功能；
 4. 按下“启动/取消”，待完成即可。

6 香甜绿豆沙

食材: 绿豆 90 克 (约 1 量杯), 冰糖 10g, 加水至 800 毫升。

做法: 1. 将绿豆洗净备用;

2. 将全部食材放入杯中, 加水至 800 毫升, 盖紧杯盖;

3. 触控“功能”键, 选择“绿豆沙”功能;

4. 按下“启动/取消”, 待完成即可。

7 冬瓜排骨汤

食材: 排骨 300 克, 冬瓜 200 克, 玉米 80 克 (约 1/4 根), 生姜 2-3 片 (炖排骨时放入), 生姜 4-5 片 (焯水时放入), 料酒适量, 食盐适量, 小葱适量, 加水至 1400 毫升。

做法: 1. 将所有食材洗净, 排骨切成 3-4cm 左右方块, 冬瓜去皮、切块, 玉米切成圆块, 生姜切片, 小葱切末备用;

2. 将排骨块冷水下锅, 加入适量料酒和生姜片焯水, 洗净备用;

3. 将全部食材放入杯中, 加水至 1400 毫升, 盖紧杯盖;

4. 触控“功能”键, 选择“炖煮”功能, 按下“启动/取消”, 待完成;

5. 制作完成后, 倒出排骨汤, 撒适量盐和葱花即可。

8 南瓜浓汤

食材: 南瓜 200 克 (切成 2x2x2 厘米的 10 块), 土豆 100 克 (约半个), 洋葱 50 克 (约 1/4 个), 腰果 50 克 (约 1 量杯), 黄油 5 克, 食盐 5 克, 黑胡椒碎适量, 加水至 1000 毫升。

做法: 1. 将南瓜、土豆、洋葱去皮、洗净、切块备用;

2. 将除黑胡椒碎外的全部食材放入杯中, 加水至 1000 毫升, 盖紧杯盖;

3. 触控“功能”键, 选择“浓汤”功能, 按下“启动/取消”, 待完成;

4. 制作完成后, 倒出南瓜浓汤, 撒适量食盐和黑胡椒碎即可。

9 生菜雪梨柠檬汁

食材: 雪梨 200 克 (约 1 个), 生菜 30 克, 柠檬汁 10 克, 加入凉开水或纯净水至 600 毫升。

做法: 1. 将所有食材洗净, 雪梨去核、切块, 生菜切条备用;

2. 将雪梨和生菜放入杯中, 挤入柠檬汁, 加入凉开水或纯净水至 600 毫升, 盖紧杯盖;

3. 触控“功能”键, 选择“果蔬汁”功能;

4. 按下“启动/取消”, 待完成即可。

10 香蕉草莓奶昔

食材: 草莓 300 克 (约 12 个), 香蕉 150 克 (约 1.5 根), 牛奶 250 毫升 (1 盒), 加凉开水或纯净水至 800 毫升。

做法: 1. 将香蕉去皮、切块, 草莓洗净、去蒂、切块备用;

2. 将全部食材放入杯中, 加入凉开水或纯净水至 800 毫升, 盖紧杯盖;

3. 触控“功能”键, 选择“奶昔”功能;

4. 按下“启动/取消”, 待完成即可。

有害物质限制使用标识表

有害物质的名称和含量表

| 部件名称 | 有害物质 | | | | | |
|---|-------|-------|-------|-------------|-----------|-------------|
| | 铅(Pb) | 汞(Hg) | 镉(Cd) | 六价铬(Cr(VI)) | 多溴联苯(PBB) | 多溴二苯醚(PBDE) |
| 与食品接触的配件 (杯体、杯盖等) | ○ | ○ | ○ | ○ | ○ | ○ |
| 橡胶件 (密封圈、脚垫等) | ○ | ○ | ○ | ○ | ○ | ○ |
| 非阻燃塑料结构件 (搅拌棒、按键*等) | ○ | ○ | ○ | ○ | ○ | ○ |
| 不锈钢结构件 (搅拌刀、垫片等) | ○ | ○ | ○ | ○ | ○ | ○ |
| 其它金属结构件 (轴套、装饰件*等) | ○ | ○ | ○ | ○ | ○ | ○ |
| 标准件 (螺钉、垫圈等) | ○ | ○ | ○ | ○ | ○ | ○ |
| 玻璃杯* | ○ | ○ | ○ | ○ | ○ | ○ |
| 阻燃塑料结构件 (底座、电机支架*等) | ○ | ○ | ○ | ○ | ○ | × |
| 电器件、印刷线路板组件 (PCB板、电容、变压器等)、电热器*、电机、电源线、线束 | × | ○ | × | ○ | ○ | × |

○: 表示该有害物质在该部件所有均质材料中的含量均在GB/T 26572规定的限量要求之下。

×: 表示该有毒有害物质至少在该部件的某一均质材料中的含量超出GB/T 26572规定的限量要求。“×”的部件表明, 由于目前全球的技术和工艺水平限制而无法实现非环保类物质或元素的完全替代, 后续随着技术上的改进将逐步改进。

*: 表示仅部分型号产品含该部件。



有害物质限制使用标志

环保使用期限10年: 表示本产品中含有的有害物质不会发生外泄或突变, 用户在产品说明书所述情况下正常使用本产品不会对环境造成严重污染或对其人身、财产造成严重损害的期限。

箭头循环标志: 表示本产品可回收利用。超过使用期限或经过维修无法正常工作后, 不应被随意丢弃, 请交由正规回收渠道以及有废弃电器电子产品处理资格的企业处理, 正确的处理方法请查阅国家或当地有关旧电器电子产品的处理规定。

以上标识均依据中国有害物质限制管理办法及其配套标准SJ/T 11364要求执行。

本产品长期使用不会对人体产生危害, 请放心使用。

全新产品在打开包装或者使用过程中可能存在一定的气味, 通风和使用一段时间后气味会逐渐消除, 这是正常现象, 本产品符合相应食品安全和使用安全国家标准要求, 请放心使用。

食品接触材料信息表

请根据说明书要求正常使用本产品。
本产品符合相应食品安全国家标准要求，食品接触材料及其执行标准的符合性信息说明如下：

| 食品接触用材料 | | 执行标准 | 符合标准情况 | 备注 |
|-----------------|--|----------------|--------|----|
| 金属 | 不锈钢06Cr19Ni10 (杯体、发热盘、螺杆、刀片等) | GB 4806.9-2016 | 符合 | |
| | 不锈钢12Cr13 (刀盘、搅拌轴等) | | | |
| | 不锈钢12Cr17Ni7 (刀片、刀轴等) | | | |
| | 不锈钢20Cr13 (绞肉刀等) | | | |
| | 不锈钢30Cr13 (绞肉刀等) | | | |
| | 不锈钢022Cr19Ni10 (螺杆等) | | | |
| | 不锈钢Y12Cr18Ni9 (刀轴等) | | | |
| | 不锈钢019Cr19Mo2NbTi (刀盘等) | | | |
| | 不锈钢 (材料成分C、Si、Mn、Ni、Cr分别为：0.12%、1.00%、2.0%~4.5%、6.0%~8.0%、16.0%~18.0%) (刀轴等) | | | |
| | 压铸铝合金 (材料成分Cu、Ni、Sn、Pb含量均小于0.1%，Si、Zn、Fe、Ti含量分别小于：1%、0.4%、0.8%、0.2%，Mg、Mn含量分别为：2.5%~4%、0.4%~0.6% (饺子皮模头等)) | | | |
| 塑料 | ABS (刮刀、搅拌棒、进料筒等) | GB 4806.7-2016 | 符合 | |
| | AS (搅拌杯、量杯、上盖等) | | | |
| | PA (刀架、模头盖、耐磨垫片等) | | | |
| | PBT (榨汁网主体等) | | | |
| | PC (搅拌杯、量杯、投料盖、进料筒、挤汁器等) | | | |
| | PMMA (螺杆等) | | | |
| | POM (搅拌器、模头、刀杆、连杆、耐磨垫片等) | | | |
| | PP (搅拌杯盖、量杯、接汁杯等) | | | |
| | PPE (投料盖、搅拌杯盖等) | | | |
| | PS (搅拌杯、接汁杯、果渣桶等) | | | |
| | PTFE (垫片等) | | | |
| | 改性PCT (冷搅拌杯、榨汁器等) | | | |
| | PET (配合改性PCT用于有颜色的冷搅拌杯、榨汁器等) | | | |
| 陶瓷 (螺杆等) | GB 4806.4-2016 | 符合 | | |
| 橡胶 (密封圈、垫圈、套管等) | GB 4806.11-2016 | 符合 | | |
| 玻璃 (接汁杯、搅拌杯等) | GB 4806.5-2016 | 符合 | | |

注：本系列产品包含以上食品接触材料，部分机型可能不含个别材料，请以实际产品为准。

售后服务

① 保修规定：

- 执行国家新三包法，整机包修1年，产品质量问题7天包退，15天包换；全系列产品全国联保。

② 包修期界定：

- 以有效包修凭证 (发票、购买记录、九阳官微产品档案) 的日期作为包修期的起始日期；
- 无有效包修凭证的，按产品生产日期延后3个月作为包修期的起始日期。

③ 非保修范围：

- 因不可抗拒的自然灾害造成的损坏的；
- 消费者因搬运、使用、维护、保管不当造成产品损坏；
- 非我公司指定的维修点安装、维修造成损坏的 (包括消费者自行安装或拆卸修理的)；
- 包修凭证与实物不符或涂改的；
- 超过三包期的；
- 违背事实原则，伪造凭证不予作为保修依据。

④ 如需售后服务：

- 可登陆九阳客服网站<http://kf.joyoung.com/>
- 九阳官微：Joyoung九阳
- 阳光服务热线：4006186999